

## Victor Graeff

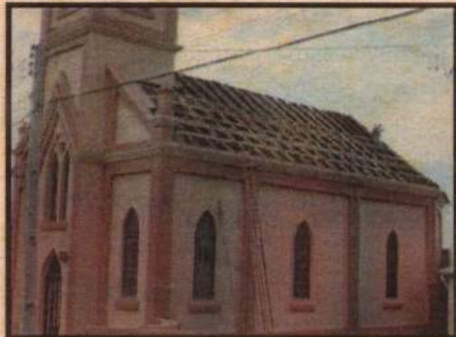

O Templo da Comunidade de Victor Graeff segue em ritmo de Reconstrução

## Panambi



No dia 2 de setembro, a OASE de Panambi Centro festejou os 99 anos atividades

## Quinze de Novembro



Desfile Cívico no dia 20 de setembro, divulgando os trabalhos da paróquia

## Linha 3 Oeste



Encontro Paroquial da OASE foi realizado na Comunidade São Mateus (Linha 2 Norte)

## Onde está o vosso coração?

Amado leitor! Amada leitora! Se você está lendo esta meditação, é porque hoje Deus o abençoou com o dom da vida, com o milagre da vida. Acordou-o nesta manhã, chamou-o pelo nome e lhe presenteou com mais um dia em sua vida. Que alegria! Mais um dia, aos cuidados de nosso bondoso Deus, que nos envolve em perdão, misericórdia, graça, amor eterno, renova a nossa fé, a esperança e o amor. Como está seu coração neste momento? Alegre? Triste? Que sentimentos alimentam este órgão vital? Por que pulsa seu coração?

As palavras de Jesus aos seus discípulos éo que trago para meditação. Jesus disse: "Onde está o vosso tesouro, aí estará também o vosso coração." (Lc 12.34)

O coração é órgão vital no corpo humano, é a sede da força e da vida física, "...bate-me excitado o coração..." (Sl 38.10a).

Durante os estudos na faculdade, tive a oportunidade de ouvir a palestra de um cardiologista renomado em nosso país. Ele falou sobre saúde, bem estar e qualidade de vida. A parte mais interessante de sua palestra foram as seguintes palavras: "a atuação do médico e a assistência médica têm menor importância que se imagina para a vida humana". Citou os fatores que prolongam a vida do ser humano: "assistência médica 10%; genética 17%; meio ambiente 20%; estilo de vida 53%".

Mais interessante ainda outra frase sua: "As doenças da alma causam doenças no corpo." Citou então um trio maléfico; "raiva, inveja e vaidade". E o quarteto perigoso: "solidão, pessimismo, egoísmo e a depressão". Afirmou ainda "estudos revelam que as pessoas que têm religião e são ativos possuem menos depressão e metade da mortalidade em cirurgias do que as que não têm. A atividade religiosa em grupo é mais eficiente em reduzir a depressão que a terapia de grupo. Além disso, afirma que os seus pacientes cardíacos com o apoio da família e oração morrem menos de infarto. A sensação de ser amado é importante mecanismo para evitar a doença e a cura de doença instalada."

O que faz o seu coração bater mais forte? A família? A esposa, marido, os filhos? O emprego? Os estudos? O namorado? A namorada? Um hobby? Um time? Os amigos? As promessas de Deus?

O nosso coração se alegra agradecendo pela família, esposa, marido, filhos e demais entes queridos. Nosso coração pode se alegrar por vários motivos: pela amizade, pelo pão de cada dia, pelo trabalho, por sua co-



munidade. Pode-se alegrar pela salvação que nos é dada através de Cristo. Ter alegria em Deus: "Nele, o nosso coração se alegra, pois confiamos no seu santo nome." (Sl 33.1) Ter alegria na Palavra de Deus: "...as tuas palavras me foram gozo e alegria para o coração..." (Jr 15.16) Alegrar-se nas promessas de nosso bondoso Deus, "O Senhor é meu pastor; nada me faltará." Confessar o Senhor Jesus como Senhor e Salvador, abrir a porta do coração e deixar Jesus entrar, limpando todo sentimento que causa dor, entregando para ele tudo o que pesa, aceitando o perdão restaurador e transformador, o que traz alegria indescritível para o coração do ser humano e refrigério para a alma. Onde Jesus entra se instala o perdão, a paz, a salvação, traz alegria independente de circunstâncias.

Se alguém me perguntasse neste instante: "Onde está o seu tesouro?" A minha resposta sem hesitação: está no amor de Deus, no seu perdão restaurador, está nas suas promessas, está no seu amor que nos abraça a cada manhã. Está na salvação que nos é oferecida através de seu Filho amado, nosso Senhor Jesus Cristo. Está em Jesus o nosso bom pastor. Quando confessamos Jesus como Senhor e salvador, nada nos falta. Não falta descanso, não falta água, não falta direção, não falta alimento, não falta alegria, não falta consolação, não falta companhia, não falta amizade, nada nos falta nesta vida. O seu amor é eterno, nada nos falta na eternidade. Ele nos ensina a viver bem em qualquer situação. Que a cada nova

manhã possamos entregar o nosso coração para Deus, deixá-Lo visitar cada área de nossa vida, especialmente entregando todos os sentimentos que nos afastam da comunhão com ele e conseqüentemente da comunhão com o nosso próximo. Não deixando jamais se instalar em nosso coração o "trio maléfico" e o "quarteto perigoso" citados pelo cardiologista em sua palestra.

Os discípulos são aconselhados a não andar ansiosos, não colocar os bens materiais em primeiro lugar na vida. A nossa vida consiste bem mais do que simplesmente obter e possuir coisas. Deus prometeu suprir todas as nossas necessidades e satisfazer todos os desejos de nosso coração. Como diz o salmista: "Entrega teu caminho ao Senhor, confia nele e o mais ele fará." (Sl 37.5) Afinal Ele tem todo o nosso tempo em suas graciosas mãos, portanto, podemos ficar calmos, confiar e cantar. Tal qual o poeta... Buscai primeiro o reino de Deus e a sua justiça, e todas estas coisas vos serão acrescentadas. Aleluia, aleluia. (HPD 1 197). Não deixando jamais de fazer a nossa parte na missão, na evangelização e na ação social.

Que em seu lar a cada manhã o amor, o perdão, a fé, a esperança e a alegria através oração diária com Deus e seus amados familiares sejam renovados. Um abraço carinhoso em Cristo.

Pastora Jaqueline Michel Piazza e família.  
Paróquia de Getúlio Vargas

:: ECUMENISMO

## Declaração Conjunta

Pastores sinodais da IECLB e bispos da Igreja Católica reuniram-se entre os dias 18 a 20, em Curitiba (PR), para o Encontro de Bispos e Pastores Sinodais/Pastora Sinodal, referente aos 10 anos da Declaração Conjunta sobre a Doutrina da Justificação. A organização do encontro cabe à Comissão Bilateral de Diálogo, com o apoio da Presidência da IECLB e da CNBB.

A Declaração Conjunta sobre a Doutrina da Justificação da Federação Luterana Mundial (FLM), da qual a IECLB é membro, e da Igreja Católica foi um documento assinado em 31 de outubro de 1999, na cidade de Ausburgo, na Alemanha, estabelecendo que as confissões católica e luterana professam a mesma doutrina sobre a justificação pela fé, embora com diferentes desdobramentos. O documento foi assinado pelo bispo luterano Christian Krause, pela FLM, e pelo cardeal Edward Cassidy, pela Santa Sé. Tanto a FLM, presidida pelo reverendo Ishmael Noko, quanto o Pontifício Conselho para a Promoção da Unidade dos Cristãos, presidido pelo cardeal Walter Kasper, festejaram a assinatura do documento como um passo importante para o ecumenismo entre as denominações cristãs.

Resumidamente, a Declaração professa que: "Confessamos juntos que o pecador é justificado pela fé na ação salvífica de Deus em Cristo; essa salvação lhe é presenteada pelo Espírito Santo no batismo como fundamento de toda a sua vida cristã. Na fé justificadora o ser humano confia na promessa graciosa de Deus; nessa fé estão compreendidos a esperança em Deus e o amor a Ele. Essa fé atua pelo amor; por isso o cristão não pode e não deve ficar sem obras. Mas tudo o que, no ser humano, precede ou se segue ao livre presente da fé não é fundamento da justificação nem a faz merecer."

[www.luteranos.com.br]

:: PERÍODO PRÁTICO

## Tempo de aprendizado

No Sínodo há dois PPHMistas: Natanael Karnapp Böhm, na Paróquia de Chapada e Nidrian Heinrich, na Paróquia de Condor. No processo de avaliação ocorre a participação do Pastor Sinodal em dois cultos, sendo um de conhecimento do PPHMista e outro de conhecimento prévio somente do Pastor Mentor. Em setembro ocorreu a avaliação com a participação do Pastor Sinodal, do Pastor Mentor e da Paróquia. Para o ano de 2010 os pedidos de PPHMista deverão ser encaminhados ao Sínodo antes da primeira reunião do Conselho Sinodal, que usualmente ocorre em abril.

:: CAMPANHA DE OFERTAS

## Vai e Vem - Eu digo Sim

A Campanha de Missão Vai e Vem 2009 foi assunto das reuniões do Conselho Sinodal. Para fins de definição do montante mínimo a ser arrecadado por cada paróquia, elas foram agrupadas em três categorias: pequena - R\$ 2.750,00, média - R\$ 3.400,00 e grande - R\$ 4.500,00, totalizando R\$ 80.450,00. O montante que couber ao Sínodo (50%) em 2009 será alocado para a instalação do segundo pastorado na Paróquia de Chapada, devendo o obreiro fixar residência na cidade de Palmeira das Missões. Quanto a questão da participação na campanha de missão, não é da competência da paróquia ou do obreiro decidir pela participação, pois a campanha de missão foi estabelecida pelo Concílio da Igreja, e, portanto, cabe a todas as Paróquias incentivar a participação.

:: OBREIROS/AS

## Gente nova no Sínodo

No dia 13 de junho, ocorreu o culto de instalação da Pastora Jaqueline Michel Piazza, na Paróquia de Getúlio Vargas. Ela iniciou as atividades em 15 de abril e provém da Paróquia de Guaíba/RS. No dia 11 de julho, foi realizado o culto de instalação do Pastor Adamir Simon, na Paróquia de Ibirubá. O culto foi no templo da Comunidade Boa Vista, interior de Ibirubá. No dia 19 de julho, aconteceu o culto de instalação do Pastor Walter Schenkel Neto, na Paróquia de Passo Fundo.

:: AVALIAÇÃO PERIÓDICA

## Comissões visitam Paróquias

O Artigo 26 do Estatuto do Ministério com Ordenação (EMO) prevê avaliação periódica dos Campos de Atividade Ministerial (CAM), em prazos não superiores a quatro anos. O Sínodo Planalto Rio-Grandense ainda não conduziu nenhuma avaliação e, por este motivo, decidiu-se realizar a avaliação em 12 Campos de Atividade Ministerial e dos obreiros e obreiras no corrente ano. Para as avaliações do corrente ano, tanto conselheiros como obreiros se colocaram a disposição para integrar as comissões de avaliação, sendo a organização das comissões de incumbência da diretoria do Conselho Sinodal. As comissões receberão orientações específicas de como deverão ser realizadas as avaliações. O conselheiro sinodal é responsável pela entrega e recolhimento dos formulários. Os questionários devem ser assinados pelos respondentes. Cada Comissão de Avaliação será constituída por um obreiro e duas pessoas leigas, sendo presidente da comissão o obreiro. O trabalho das comissões ocorrerá em setembro e outubro, devendo ser realizada também a visita da comissão às paróquias. O obreiro ainda deve descrever seu ministério desde a ordenação e quais os fundamentos teológicos que usa no trabalho. A avaliação será realizada de quatro em quatro anos e seu objetivo é promover o crescimento da IECLB, das paróquias, das comunidades e dos obreiros e seus ministérios. A tarefa do Sínodo é orientar os trabalhos e, para tal, deverá ser elaborado um roteiro de trabalho para as comissões.

:: UNIDADE

## Convenção Nacional

Obreiros e obreiras estarão reunidos num evento inédito, que será nos dias 13 a 16 de outubro, na Comunidade do Redentor, em Curitiba, PR. Serão proferidas diversas palestras. Também serão realizadas cerca de 20 oficinas de trabalho, versando sobre previdência, aposentadoria, cuidados físicos, mulheres ordenadas, separação conjugal, vocação, etc.

**Mensagem do Pastor Presidente:**

A Convenção Nacional de Obreiras e de Obreiros da IECLB está se tornando realidade. Esperamos, pela graça de Deus, que este encontro seja um marco na IECLB e, especialmente, na sua vida. Com muita satisfação, convidamos você a fazer parte desta história.

O objetivo do encontro é reunir, em um grande evento, obreiras e obreiros ordenados da IECLB, proporcionando um espaço para a valorização da Pessoa, da Vocação e da Família Ministerial. A convenção quer também propiciar o (re)encontro de colegas que, embora em contextos diferentes, se identificam por servirem à Missão de Deus a partir da IECLB, ou seja, de uma Igreja Evangélica, claramente identificável como de Confissão Luterana e coerentemente arraigada no chão brasileiro. Prezamos esta instituição que ajudamos a construir.

Por isso, vem! Entra na roda com a gente também. Você é muito importante, vem!

Walter Altmann  
Pastor presidente da IECLB

## LIVRARIA SINODAL

IECLB - Distribuidora da Editora Sinodal

**Livros teológicos, devoconários, Bíblias, materiais para cultos e administração...**

Rua Paissandu, 1061 - Centro - Passo Fundo - RS  
CEP 99010-100 Fone/Fax: (54) 3313-5823  
E-mail: passofundo@luteranos.com.br

**Lar de Idosos**  
**SABEVE**  
Fone: (55) 3332.4959  
RS 522 Km 2 - Linha 02 Oeste - Ijuí/RS

**Jornal do Sínodo Planalto Riograndense**

:: IECLB - Igreja Evangélica de Confissão Luterana no Brasil ::  
CNPJ 02378236/0001-91

**Pastor Sinodal João Willig**

**Coordenador de Comunicação**  
Pastor Ricardo Cassen

**Conselho Editorial**

P. Günter Adolf Wolff; Josiane Petry Vergütz (Culto Infantil); Marcelo W. Friske (Juventude Evangélica); Ingo B. Strohschoen (Legião Evangélica); Ingrid Hinnah, Luiza Porcher (OASE).

**Jornalista Responsável**

**Website**

Josué Toebe

**Projeto Gráfico:** Karin Strohschoen

**Editoração:** Secretaria Sinodal

**Revisão:** P. Ademir Trentini e

Maristela Righi Lang

**Impressão:** Cia da Arte, Ijuí-RS

**Periodicidade:** trimestral

**Tiragem:** 6,3 mil

**:: DISTRIBUIÇÃO GRATUITA ::**

veja todas as notícias antes em  
[oplanalto.blogspot.com](http://oplanalto.blogspot.com)

Informações recentes estão em  
<https://twitter.com/oplanalto>

**Críticas de pauta ou publicidade:**

:: [oplanalto@gmail.com](mailto:oplanalto@gmail.com)

:: Caixa Postal 546

98700-000 Ijuí-RS

:: (54) 3331-1787 (com Eliani)

:: Comentários sobre o conteúdo editorial, sugestões e críticas às matérias devem trazer o nome completo, cidade onde reside e e-mail (quando houver) do autor.

:: Os comentários poderão ser publicados e resumidos por razões de espaço ou clareza.

**Colaborações pra próxima edição**  
serão aceitas até 1º/novembro/2009.

**Cronograma 2009/2010**

O jornal sinodal O Planalto preserva uma periodicidade trimestral. Portanto, quatro vezes por ano temos uma nova edição. As próximas são as seguintes:  
27 - circula a partir de dezembro.  
28 - circula a partir de março/2010.  
29 - circula a partir de junho/2010.

*As colaborações recebidas serão publicadas imediatamente no Blog!*

*Foto da capa: mãos da jovem Juliane no Retiro de Jovens da Juventude Evangélica de Cruz Alta (REAJECA).*

## :: Comunidades

O jornal sinodal O Planalto é o elo de ligação entre nós membros da IECLB aqui no Sínodo Planalto Rio-Grandense. Por isso, queremos motivar para que você participe ativamente enviando notícias de sua comunidade. Ocupe este espaço!!!

### :: PARÓQUIA DE TAPERÁ 100 anos neste chão

Com a graça de Deus estamos celebrando 100 anos de união das comunidades que formam a Paróquia Evangélica de Confissão Luterana.

Nos dias 17, 18 e 19 de julho de 2009 tivemos três dias de celebração e festa nas Comunidades de Taperá, Kronenthal e Lagoa dos Três Cantos, pois estas comunidades já foram sedes da Paróquia.

As festividades tiveram início dia 17 de julho de 2009 com a abertura do memorial onde estavam guardados documentos históricos da Paróquia. Durante as festividades também foi lançado o livro "Memórias do Centenário Paroquial. O trilhar do Povo Luterano no Encontro com o Evangelho" escrito pela jovem Patrícia Hoffmann.

Das festividades participaram pastores e pastoras que já atuaram na Paróquia: P. Cláudio Herberts, P. Guilherme Fredrich, Pa. Sirlei Nether, familiares do P. Osvaldo Atkinson, familiares do P. Gerhard Kurt Briese, o P. Sinodal João Willig, P. Olmiro Ribeiro Júnior, nascido nesta Paróquia, com a presença da Pa. local Mariza Eckhardt Neuberger e vários outros pastores que atuam no Sínodo Planalto Rio-Grandense.

A Paróquia tem uma caminhada que tem início na Comunidade de Kronenthal interior de Lagoa dos Três Cantos/RS, pelos registros do P. Guilherme Schulz já eram celebrados cultos nesta comunidade no ano de 1900. A partir do dia 17 de julho de 1909, a Comunidade de Kronenthal passou a receber os atendimentos do P. itinerante Otto Arnold passando a se tornar Paróquia.

No dia 20 de dezembro de 1930, a residência pastoral passou para a Comunidade de Lagoa dos Três Cantos e assim também a sede da Paróquia.

E em janeiro de 1974, a sede da Paróquia passou para a Comunidade de Taperá onde está



Casa pastoral na Comunidade de Kronenthal

atualmente.

A maior comunidade da Paróquia é a Comunidade de Lagoa dos Três Cantos onde, também, grande parte dos moradores do município são luteranos.

A Paróquia Evangélica de Confissão Luterana de Taperá abrange os municípios de Taperá, Lagoa dos Três Cantos, Espumoso e Jacuizinho e é composta por oito comunidades: Comunidade de Lagoa dos Três Cantos, Taperá, Kronenthal, Linha Glória, Coronel Gervásio, São Rafael, Espumoso e Campo Comprido, somando 685 famílias membro. Nesses 100 anos a Paróquia foi atendida por 17 pastores e 03 pastoras, sendo atualmente atendida pela Pastora Mariza Eckhardt Neuberger. Temos, também, em nossa Paróquia uma obreira catequista, Dorotéia Dressler, que faz alguns trabalhos voluntários em nossa Paróquia.

Este é um curto relato sobre a caminhada da nossa Paróquia, que Deus continue abençoando a Igreja Luterana e que a Palavra de Deus sempre seja o motivo da existência de nossas comunidades e membros, pois nós nada mais somos do que simples e fiéis seguidores da vontade de Deus. Somos discípulos a serviço da esperança, da justiça, da fraternidade, pessoas que seguem o exemplo do próprio Cristo, o nosso Senhor e Salvador.

Que o Espírito Santo continue nos guiando como o tem feito nestes 100 anos de comunhão e convívio paroquial.

[Fonte: Paróquia de Taperá]

### :: PARÓQUIA PLANALTO MÉDIO Ensino Confirmatório

7 horas de Ensino Confirmatório num dia... Isto funciona? Sim!

A IECLB sempre está envolvida em atividades junto à comunidade, buscando sempre renovar a fé voltada para a vida cristã.

A Paróquia Planalto Médio está desenvolvendo uma maneira de integrar no Ensino Confirmatório as Comunidades de Coqueiros do Sul, Santo Antônio do Planalto, Saldanha Marinho, Igrejinha, Vila Seca e Pontão. No último sábado de cada mês, em uma comunidade diferente, as atividades começam às nove horas e encerram-se às 16 horas. A coordenação é com o pastor Joachim Roth e sua esposa, com ajuda voluntária de membros da comunidade, que se disponibilizam ao estudo doutrinal e também a preparar o almoço e o lanche dos jovens para esse dia.

### :: MÚSICA SACRA Seminário de Música

"Tu me alegras, SENHOR, com os teus feitos; as obras das tuas mãos levam-me a cantar de alegria. Como são grandes as tuas obras, SENHOR, como são profundos os teus propósitos"! (Salmo 92.4-5)

A coordenação do SEMINÁRIO DE MÚSICA EM RODEIO 12 convida para sua vigésima edição oferecendo abordagens integradas de apren-

### :: LAR DA IGREJA Faça a sua reserva

O Lar da Igreja, de Panambi, foi terceirizado. Desta forma a administração não cabe diretamente ao Sínodo. Há uma Comissão de Administração que acompanha os trabalhos que ocorrem por lá.

Veja os preços exclusivos para as paróquias de nosso Sínodo: hospedagem para 1 dia: R\$ 12,00; hospedagem para 1 dias: R\$ 18,00; café da manhã: R\$ 4,00; almoço (com suco/refri): R\$ 9,00; janta (com suco/refri): R\$ 7,00; lanche: R\$ 2,00.

Reservas: (55) 3375-4267 ou 9158-8299. E-mail: lardaireja@hotmail.com.



As doutrinas são desenvolvidas com métodos de ensino que facilitam o aprendizado dos confirmandos. A partir das leituras bíblicas e do conteúdo dado são realizados teatros, brincadeiras, gincanas buscando sempre ensinar a Palavra de Deus através de ensinamentos lúdicos.

[Natânia Loesch e Monique Kappes, coordenadoras do EC, Coqueiros do Sul.]

dizagem musical, incorporando a diversidade como a complexidade, o aprofundamento e a abrangência na área do conhecimento, enfatizando seu processo formativo à Música Sacra na IECLB.

Início: 27/01/2010, com almoço às 12h.

Encerramento: 31/01/2010, com culto.

Local: Centro de Eventos Rodeio 12

Fone: (47) 3384 3025.

Rua José Ostowski, 150 - Rodeio/SC

Veja mais informações no site:  
<http://www.luteranos.com.br/musicarodeio12/>

Leia outras notícias em nosso blog (<http://oplanalto.blogspot.com>)

## CASTELO FORTE 2010

Alimento saudável da Palavra de Deus



365 MEDITAÇÕES

Atenção!  
75% da edição vendidos!  
Ligue agora e adquira os seus exemplares.

Apenas  
R\$ 17,00

● Promoção válida a partir de 01/10/2009 ●

#### À VISTA

Quantidade de exemplares	Desconto	Preço líquido por exemplar
02 a 05	10%	R\$ 15,30
06 a 20	15%	R\$ 14,45
21 a 40	25%	R\$ 12,75
acima de 40	35%	R\$ 11,05

#### A PRAZO

Quantidade de exemplares	Desconto	Preço líquido por exemplar	Prazo para pagamento
11 a 20	15%	R\$ 14,45	30 dias
21 a 50	20%	R\$ 13,60	30 dias
51 a 100	25%	R\$ 12,75	30/60 dias
101 a 200	30%	R\$ 11,90	30/60 dias
acima de 200	33%	R\$ 11,39	30/60/90 dias

✓ Despesas de remessa postal e embalagem por conta do comprador, debitadas na Nota Fiscal.  
✓ Acrescentar ao pedido o valor de R\$ 10,00 referente a despesas de remessa postal e embalagem.

## SENHAS DIÁRIAS 2010

Textos Bíblicos e Orações Diárias



SENHAS DIÁRIAS vêm conquistando leitores em muitos países. Junto com o CASTELO FORTE, formam um substancial "alimento" diário para a alma e para o espírito. Pessoas das mais diferentes línguas e culturas têm se alimentado do ouvir e meditar na palavra de Deus. E com a oração em nome de Jesus Cristo, os leitores formam a grande família espiritual do Deus da Vida.

#### ● Condições Especiais ●

Quantidade	Desc.	A prazo	À vista
Acima de 10	20%	30 dd	25%
Acima de 25	25%	30/45 dd	30%
Acima de 100	30%	30/60 dd	35%
Acima de 200	30%	30/60/90 dd	35%

Promoção válida a partir de outubro/2009

Procure aqui:



Editora  
**SINODAL**  
Caixa Postal 11

93001-970 - São Leopoldo/RS

Ligue já  
**(51) 3037-2366**

pedidos@editorasinodal.com.br - www.editorasinodal.com.br

# :: O Sínodo Planalto Rio-Grandense em algumas fotos...



INSTALAÇÃO DA PASTORA JAQUELINE PIAZZA, EM GETÚLIO VARGAS



INSTALAÇÃO DO PASTOR ADAMIR SIMON, EM IBIRUBÁ



OASE SINODAL FAZ DOAÇÃO PARA O LAR DA IGREJA, EM PANAMBI



PARÓQUIA EVANGÉLICA DE TAPERA CELEBROU OS 100 ANOS



ENCONTRO DE PASTORES SINODAIS E BISPOS, EM CURITIBA/PR



PASTORA E PASTORES SINODAIS COM A PRESIDÊNCIA DA IECLB

## :: Agenda Sinodal

### Outubro/2009

- 3 :: Diretoria Sinodal (Carazinho)
- 7 :: Planejamento a OASE Sinodal (Panambi)
- 13-16 :: Convenção Nacional de Obreiros e Obreiras (Curitiba/PR)
- 20-23 :: Semana de Descanso e Recuperação da OASE (Panambi)
- 20-23 :: Escola de Formação - 6ª Etapa (Panambi)
- 31 :: Reforma

### Novembro/2009

- 8 :: Festa da Sabeve (Ijuí)
- 10-11 :: Conferência de Obreiros e Obreiras (Panambi)
- 13-14 :: Conselho da Igreja
- 13-15 :: ACAJE (Ijuí)
- 21 :: Conselho Sinodal (Chapada)
- 22 :: Escola de Formação - 7ª Etapa (Panambi)

### Dezembro/2009

- 2 :: Encontro de Advento da OASE (Augusto Pestana)
- 5 :: Diretoria Sinodal (Carazinho)
- 7 :: Conferência de Obreiros e Obreiras (Festiva, em local a ser definido)
- 13 :: Escola de Formação - Etapa Final com Formatura (Panambi)
- 25 :: Natal

**Informações a partir do Planejamento Sinodal de Atividades 2009!**

Assine nossas revistas (51) 3037.2366

Revista **o amigo das crianças**  
Publicação bimestral  
SUPERCOLORIDA DIVERSA **Assine já! R\$ 24,00**  
Assinatura anual  
amigodascricancas@editorasinodal.com.br

Revista **NOVOLHAR**  
O que você procura está aqui  
Publicação bimestral  
Assinatura anual **R\$ 27,00**

novolhar@editorasinodal.com.br